Sánský zpravodaj

Místní občasník

12. října 2020 Ročník 17 číslo 4/2020 cena 10 Kč

Dříve a nyní: „Riegrův“ shromažďovací dům rok 1920 a čp. 132 rok 2020

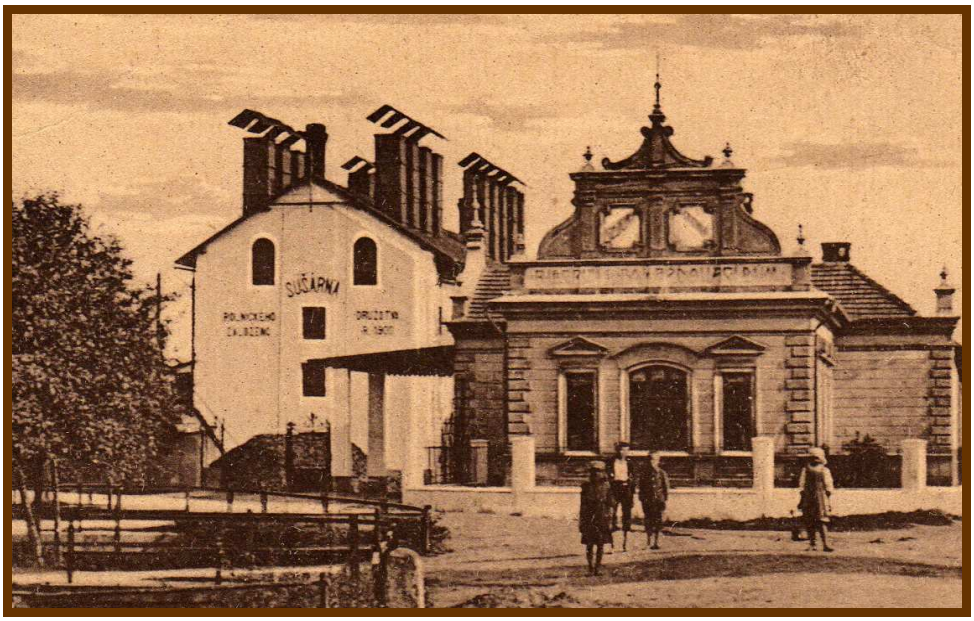

Slovo starosty

Vážení spoluobčané, chalupáři a příznivci obce Sány

V životě školáků a školaček pravděpodobně neexistuje smutnější období v roce, než konec velkých prázdnin. Na druhou stranu na konec velkých prázdnin někteří rodiče, zejména mladších dětí, čekají jako na slitování, neboť jim konečně odpadnou starosti s hlídáním.

Doufám, že jste si letošní prázdniny i dovolenou užili, ať v Sánech na hřišti při letním stanování, ochutnáváním guláše na akci „FEST GULÁŠ“, která je rok od roku lepší a lepší, nebo někde jinde.

Po dvouměsíčním odpočinku opět začal dětem čas učení, ale my se stále se zvyšujícím počtem nakažených koronavirem a novými vládními opatřeními jsme museli zrušit některé plánované kulturní akce. 9. září byl ještě uskutečněn zájezd na muzikál „Mýdlový princ“. Účast byla velmi malá a druhý muzikál „Kat Mydlář“, který se měl konat 10.10.2020, byl z důvodu zákazu oper a muzikálu zrušen.

Na 6.12.2020, začátkem adventu je objednáno vystoupení folkové skupiny Kantoři s programem „Dobrý večer Tobě“ v místním kostele sv. Ondřeje v Sánech a na 12.12.2020 na posezení s dříve narozenými „Staropražští pardálové“ se staropražskými písničkami a nejpopulárnějšími hity Karla Hašlera. Obě akce i vánoční tvoření je v současné době s velkým otazníkem. Uvidíme, jak se bude situace v České republice nadále vyvíjet, a o jejich konání Vás budeme včas informovat.

V červenci zastupitelstvo obce schválilo prodej všech 32 parcel U lesa a bylo vyhlášeno výběrové řízení na zasíťování této lokality. V současnosti probíhá podepisování kupních smluv a i nadále se pokračuje v práci na projektu nové mateřské školy. Na podzim letošního roku a začátkem příštího roku by měly být mimo jiné vyhlášeny dotace v rámci MMR na regionální rozvoj na obnovu sportovní infrastruktury, rekonstrukci a přestavbu veřejných budov a rekonstrukce nebo výstavba škol či školek, které by nám pomohly v realizaci připravených projektů – oprava obecního úřadu, výstavba nové mateřské školy a víceúčelového hřiště.

Závěrem Vám přeji hlavně hodně zdraví, a protože kulturního využití moc nebude, přeji Vám krásné procházky v přírodě, kdy podzim je jedno z nejbarevnějších období v roce * stromy se začínají zabarvovat do krásných barev, začíná padat listí a příroda se ukládá ke spánku.

Marie Žďárská *- starostka obce*

Zprávy z okolí

V Libici nad Cidlinou 3. července na hřišti se bavila mládež při hraní rockových kapel Benefit, Telegraf rock a Checkmate!

V Dobšicích na hřišti se konal 11. - 12. července „Sraz tuningových aut, veteránů i vojenské techniky pro Tomáška“. Při akci probíhala sbírka na těžce nemocného Tomáška. Večer hrála kapela Barkas.

Polnochrčická neckiáda proběhla 25. července pouze v malém rozsahu kvůli obavám z koronaviru, proto ani nebyly vyvěšeny plakáty.

Odřepeská letní zábava pod širým nebem se konala 25. července na místním hřišti, hrála kapela Pohoda.

OU Volárna pořádal 7. srpna na fotbalovém hřišti Pouťové odpoledne se zábavným programem, s atrakcemi, zmrzlinou i cukrovou vatou. Hasiči z Ovčár předvedli svoji techniku a večer k tanci hrál BENY ROCK & POP Roman Beneš.

Na fotbalovém hřišti ve Velkém Oseku proběhl 15. 8. VOSEKFEST. Od 9:30 do 18 hod. se konal První sokolský fotbalový turnaj s dětskou zábavou. Večer pro pobavení zahrály Katka Rejmondová & kapela, SENDWITCH, Prasákův gauč a Eclipse of heaven.

Letní kino promítlo 27. srpna na hřišti v Dobšicích film Čertoviny.

Obec Dobšice pořádala 29. srpna v areálu hřiště Ukončení prázdnin aneb cirkus v Dobšicích. Cirkus Paldus předvedl šou se zvířátky, artisty i akrobaty. Ukázku předvedli hasiči a pro děti byla připravena pěna. Diskotéku uváděl DJ Láďa, nechybělo ani občerstvení.

OU v Žehuni pořádal 30. srpna pro malé i velké Lesní stezku jelena v botách. Naučná stezka byla plná soutěží, her a byla zaměřena na poznávání přírody. Každý soutěžící dostal odměnu.

Akce Dobšický puchýř a Cyklokolo V. Ježka proběhy 12. září v Dobšicích včetně Keltských slavností a zabíjačkových hodů s letním muzicírováním, hráli Cidlinka, irská hudba, Malá Kmochovka i TOX.

Hospůdka „U lípy“ v Kaníně pořádala 18. září taneční zábavu s kapelou Vill Rock.

Pátý ročník dobročinného běhu na kopec Oškobrh s názvem Oškobržská zpátečka proběhl odpoledne 19. září.

Zprávy z naší obce

Začátkem srpna začaly práce na zasíťování nových parcel u lesa a zároveň proběhl archeologický průzkum.

Archeologie v Sánech

V průběhu měsíce srpna proběhla v obci na jejím severozápadním okraji pokládka kabelů NN pro budoucí zástavbu RD. Jak je dané zákonem, proběhl při této stavbě archeologický dohled, který odhalil pozůstatky pravěkého osídlení z doby železné. Přesněji řečeno ze starší doby římské, to znamená z období kolem počátků našeho letopočtu.

Ve výkopech se podařilo identifikovat na 20 zahloubených objektů. Ve většině se jednalo o pozůstatky sloupových jam, ale byly zachyceny i větší objekty typů odpadních jam či zahloubených obydlí – takzvaných polozemnic. Nalezený materiál z těchto objektů představovaly především zlomky keramických nádob (obr. 1 a 2), dále pak fragmenty zvířecích kostí a pracovních nástrojů (například drtidla). Všechny tyto nálezy nám pak v souboru dávají obraz o životě v tehdejší osadě.

Nález těchto objektů není ale pro archeology žádným nečekaným překvapením. Již v minulosti zde archeologické nálezy byly zkoumány, a i povrchové sběry, či detektorový průzkum odhalil potencionální možnost osídlení zdejší krajiny.

Doba římská následuje po laténském období, které na katastru Sán má také několik nálezů z dřívějších výzkumů, a i na této lokalitě bylo jako příměs zachyceno ve zlomcích keramiky. Nejzajímavějším keltským nálezem z této epochy je bezesporu hrob ženy, který byl na katastru obce nalezen. Bohužel bližší okolnosti tohoto nálezu nejsou známy. Laténské osídlení se ale předpokládá (a je podpořeno nálezy) mezi Cidlinou a cestou k Dobšicím, v bývalé pískovně východně od obce a samozřejmě i v okolí hřbitova.

Informace dodal ***Bc. František Doubek***

Ústav archeologické památkové péče středních Čech

Kultura

Pizza párty s Maurem se konala odpoledne 5. července na hřišti u hospůdky Vlachovka. Italský kuchař nestačil vyrábět a ve své pícce na přívěsu péct originální pizzy, stále se tvořil zástup čekajících. Celé odpoledne i večer hrála hudba DJ Bery.

Stanování na hřišti pro rodiče s dětmi v Sánech se konalo od 10. do 12. července. Děti si užili opékání buřtů, soutěží, ježdění s autíčky i rybaření. Při rybářské soutěži s dozorem členů ČRS Žehuň bylo nachytáno přes 200 kapříků a také jeden velký, všichni se pobavili. Jistě přibude nových rybářů. Také se děti zúčastnily hledání pokladu a všechny dostaly dárky i diplomy. V sobotu po setmění letní kino promítlo komedii Dvě nevěsty a jedna svatba. Přestože občas zapršelo, nikomu to nevadilo a všichni se těší na příští stanování.

Letní kino přijelo 8. srpna na místní hřiště promítat film Přes prsty a překvapením byl příjezd Itala, který od 19:00 hod. pekl oblíbenou pizzu. V tropickém večeru nechybělo vychlazené pivo z hospůdky Vlachovka.

U fotbalového hřiště se konal 22. srpna „Gulášfest“, 3. ročník soutěže o nejlepší kotlíkový guláš. Soutěže se zúčastnilo 14 týmů. Také proběhlo několik soutěží na trakaři a v pití piva na ex. Pro děti byly připraveny různé hry, malování, střílení, skákací hrad i malování na obličej. Akce se zúčastnili žehuňští hasiči se scanií a sánští s tatrou i fordem. Pro děti naši hasiči připravili lehkou pěnu i sprchu. Po celý den hrál DJ Bery a nechybělo ani občerstvení. Poděkování zaslouží pořadatel Luboš Bulíček s pomocníky, kteří celou akci pro pobavení všech připravili.

V soutěži pivní štafeta zvítězili SIR ŠKARPUS, druzí ŠTAFEŤÁCI, třetí STŘECHY-BRTEK, čtvrtí HASIČI ŽÍŽELICE a pátí GARDA SÁNY.

V soutěži kolečko zvítězili GARDA SÁNY, druzí STŘECHY-BRTEK, třetí HASIČI ŽÍŽELICE, čtvrtí ŠTAFEŤÁCI a pátí SIR ŠKARPUS.

Guláš poroty zvítězili MICHE-LÍNÍ, druzí 2½ CHLAPA, třetí VAŘEČKY, čtvrtí M+M, a pátý SAMYCE SÁNSKÍ.

Guláš publika zvítězili 2½ CHLAPA, druzí HARLEY PDS, třetí HASIČI ŽÍŽELICE, čtvrtí VAŘEČKY a pátý SAMYCE SÁNSKÍ.

Cenu sympatie živého kozlíka získaly SAMYCE SÁNSKÍ.

I letos proběhla akce „Osecká brázda“ již popáté, 22. srpna 2020 byla provedena přehlídka 15 již historických traktorů i ukázka orby.

Obec Sány pořádala 13. září autobusový zájezd do Prahy do divadla BROADWAY na muzikál Mýdlový princ. Kvůli zhoršujícímu počtu nakažených koronavirem opět vstoupila v platnost povinnost zakrytí úst i nosu rouškami, a také proto byla tentokrát na zájezdě menší účast.

Vítání občánků proběhlo v obřadní síni obecního úřadu 29. srpna na dvě etapy. Celkem bylo uvítáno šestnáct nově narozených dětí.

Eliška Hloucalová

Agáta Hulínová

Jonáš Bydžovský

Slavnostní vítání občánků 29. srpna v obřadní síni Obecního úřadu

Filip Červinka

Adam Kajpr

Natálka Černá

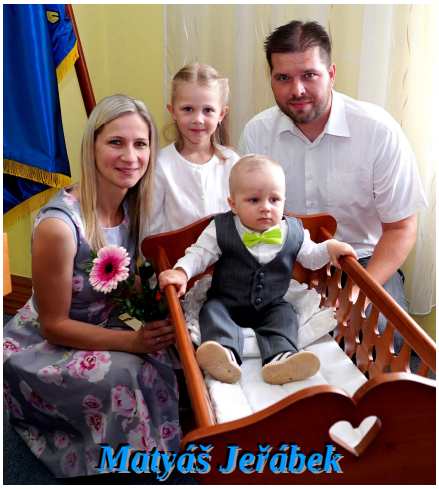
Matyáš Jeřábek

Eliška Součková

Kamila Wolframová

Tobiáš Staněk

Slavnostní vítání občánků 29. srpna v obřadní síni Obecního úřadu

Šimon Havrlent

Veronika Beranová

František Šroub

Tomáš Synek

Emílie Ulrichová

Aneta Byčišťová

Pizza párty s Maurem

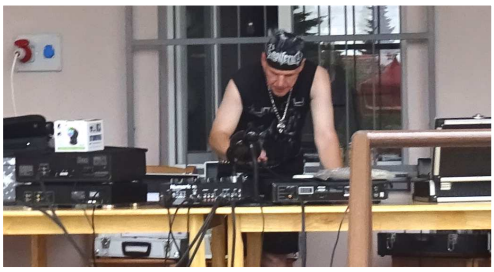

5.7. s hudbou DJ Bery

Stanování na hřišti pro rodiče s dětmi od 10.-12.7 soutěžení, rybaření i kino

„Gulášfest“, 3. ročník soutěže o nejlepší kotlíkový guláš 22. srpna

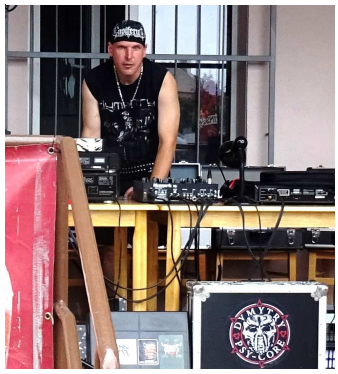

Akce „Osecká brázda“ již popáté, 22. srpna 2020

U hospůdky Vlachovka se opět konala Pizza párty 25. září navečer za nepříznivého deštivého počasí, přesto si mnozí nenechali ujít zakoupení oblíbené čerstvě upečené pizzy od Itala Maurizia.

Činnost SDH

U Kolají hořel stoh slámy před půlnocí na 17. srpna, byl vyhlášen poplach a naše jednotka vyjížděla s tatrou. Prováděla hašení a potom i dohled nad spáleništěm.

Další výjezd byl 22. srpna na opět rozběhlý požár u spáleniště u Kolaj, proběhlo dohašení okolí i příkopu.

Na akci Gulášfest 22. srpna na sánském hřišti přijeli na ukázku hasiči ze Žehuně se svým vozidlem značky SCANIA, naši hasiči předvedli zásahová vozidla ford i tatru a vyrobili dětmi oblíbenou pěnu.

Josef Skála *kronikář SDH Sány*

Činnost TJ

Přes veškerá deklarovaná opatření proti covidu-19 začaly o víkendu 22. - 23. 08. 2020 mistrovské soutěže.

První kolo třetí skupiny B, do které jsme byli zařazeni, jsme odehráli na hřišti v Opolanech (přeloženo z důvodu akce gulášfest v Sánech) proti Opočnici. V tomto utkání jsme zvítězili 3:1. Další zápas jsme zajížděli do Slovče, kde jsme remizovali 2:2, ale ještě v osmdesáté minutě jsme prohrávali 2:0. Zatím nejpovedenější zápas jsme odehráli na domácí půdě v sobotu 19. září proti Odřepsům, ve kterém jsme zvítězili vysoko 5:1. Čtyřmi góly a jednou asistencí se zaskvěl T. Peterka.

Druhé mužstvo dospělých odehrálo svůj zápas o týden později ve Vestci, kde podlehlo místním hráčům 4:1. Ve druhém kole remizovali na domácím hřišti 1:1 s Dymokury B.

Dorost začal boje o mistrovské body ve stejný den jako A mužstvo a na domácím hřišti zvítězili 3:1 nad Hrubým Jeseníkem. V dalším kole měli volno z důvodu odhlášení mužstva Slovanu Lysá nad Labem ze soutěže.

V sobotu 5. září opět na domácím trávníku přivítali hráče ze Sokolče, v tomto zápase dorostenci prohráli 1:5.

Starší žáci vstoupili do nového ročníku vítězstvím 5:1 nad mužstvem Drahelic. V dalším utkání, které se hrálo v Litoli podlehli domácím žákům 6:0.

Po šesti odehraných kolech má A mužstvo ve třetí třídě 10 bodů a skóre 16:13, v tabulce zatím okupuje čtvrté místo.

B mužstvo se nachází na sedmém místě se sedmi body a skóre 11:14.

Dorost má odehráno pět kol a je uprostřed tabulky se skóre 11:15 a sedmi body.

Starší žáci jsou na pátém místě s deseti body a skóre 12:14.

Kvůli vládním opatřením a zhoršující se situaci v naší republice ohledně covidu-19 budou utkání organizovaná FAČR na všech úrovních hraná bez diváků. Ve čtvrtek 08.10.2020 bylo vydáno vládní prohlášení týkající se omezení volnočasových aktivit. V našem případě to znamená, že o víkendu 10.-11.10.2020 se odehrají poslední mistrovské zápasy a v příštích čtrnácti dnech se veškerá fotbalová utkání ruší. Po tomto období se následně rozhodne, jestli budou soutěže dohrány nebo zcela zrušeny.

Na závěr bych Vám rád popřál, ať toto nelehké období, ve kterém se nyní nacházíme, brzy překonáme a vrátíme se k běžnému životu a činnostem, které máme rádi.

Kabiny po rekonstrukci s novým označením

Libor Pelikán *předseda TJ Sány*

Činnost hokejového družstva Sány

Letošní sezóna, již 20. ročník Poděbradského poháru, pro nás měla odstartovat již první říjnový víkend zápasem proti loňskému vítězi soutěže HC Pátek. Zápas byl však odložen a celá soutěž pozastavena z důvodu vládních nařízení v souvislosti s epidemií COVID-19. V září se nám podařilo sehrát alespoň dva přátelské zápasy, a to s HC Běchovice a HC Vikingové. Pevně doufáme, že přísná opatření nebudou trvat dlouho a my tak budeme moci novou sezónu zahájit a celou odehrát. Letošní ročník by tak byl pro nás již jedenáctým v řadě bez přerušení.

Přejeme příjemné podzimní dny a hlavně hodně zdraví a pevné nervy v této nelehké době.

Honza Hanuš *kapitán mužstva*

Tým silničních motocyklů Sány

„Hulín Brotherly road racing team“

Zdravíme všechny. Letošní sezona byla hodně krátká kvůli rušení skoro všech podniků. Kvůli koronaviru se letos odejel jen Masarykův okruh v Brně a Dymokury, které byly jediným závodem na přírodním okruhu letos v celé Evropě. Tak se tam sešla mezinárodní konkurence na velké úrovni.

Už se těšíme na novou sezonu 2021 a doufáme, že vše už bude ve starých kolejích. Pořídili jsme nové stroje, takže příští rok by Petr i Martin měli jet obě třídy Supersport 600, které pojedeme oba na Yamahách R6 (řadový čtyřválec 130 koní) a třídu Supertwin. Martin na Kawasaki er6 (řadový dvouválec 650 ccm 90 koní). Petr na Suzuki sfv (dvouválec do V 90 koní).

Moc děkujeme všem, co nám pomáhají, moc nám to pomáhá, vážíme si toho. Tento sport je velice náročný na finance. Naši sponzoři: Obec Sány, RTS moto.cz, Kroon oil, Old Timer Karosserie Hulín, 101 underground Riders, Hydrocont, všem moc děkujeme.

Závodníci ***Petr a Martin Hulínovi***

Činnost ČRS

V červenci jsme se zúčastnili dětských rybářských závodů, které pořádala dne 11.7.2020 obec Sány, ta nás požádala jako rybáře o součinnost a výpomoc malým závodníkům. Počasí zprvu závodům moc nepřálo, ale i přesto se nachytalo cca 90 ks ryb různých velikostí, převážně menších kapříků. V obci Dobšice bylo ve spolupráci se spolkem Dobšané z.s. doplněno kamenivo na dřevěné

palisádě u Dobšického ramene, spolu se členy spolku Dobšané z.s., byl chybějící kačírek navezen na celou svrchní plochu palisády. Z SÚS byl dodán váčkový plůdek amurka Am0 v počtu 20 000 ks, ten byl několik dní ponechán na odchovných žlabech a následně vysazen na rybník Výtěrák, intenzivně byl přikrmován a začátkem srpna byl sloven v počtu 9 000 ks o délce cca 6 cm a vysazen na revír.

Srpen i přes krásné letní počasí, nezačal pro MO Žehuň pozitivní zprávou, v k.ú. Hradišťko II, byla na chovném rybníce prokázána herpesviróza kapra Koi, to je nákaza, která postihuje kaprovité druhy ryb, na člověka přenosná není, ale jedinou možností je celá likvidace chovu. Na základě prokázané nákazy vydala Krajská veterinární správa pro Středočeský kraj nařízení č. j. SVS/2020/093207-S, ve kterém jsou vymezena ochranná a dozorová pásma, do kterých spadá i revír Cidlina 1 B 411 009. Hlavním a nejdůležitějším bodem pro sportovní rybáře je skutečnost, že ryby, které si rybář rozhodne ponechat a odvézt domů k vlastní spotřebě, budou před odchodem od vody na místě usmrceny! Celé nařízení Krajské veterinární správy a bližší informace naleznete na webových stránkách www.rybarizehun.cz

Koncem září byl chovný rybník pod správou Rybářství Chlumec nad Cidlinou a.s., kde byla v srpnu prokázána herpesviróza kapra Koi sloven a veškerá rybí obsádka byla kafilerně zlikvidována. Veterinární správa bude následně odebírat vzorky z okolních vodotečí a rybníků a musíme jen doufat, že budou negativní, aby následně mohlo být nařízení Krajské veterinární správy pro Středočeský kraj zrušeno.

V září jsme se zabývali administrativou, ohledně podání průběžné zprávy o udržitelnosti dotace na vybavení, které jsme si v rámci OPR rybářství pořídili v minulých letech. Dále jsme se jako rybáři zúčastnili obecní brigády v obci Žehuň a také akce „Ukliďme Opolany“, která se konala dne 19.9.2020. V rámci akce „Ukliďme Opolany“ byl prováděn sběr odpadu kolem obce a části našeho rybářského revíru. Rybářská sezóna se pomalu chýlí ke konci, již probíhá objednávka nových povolenek a členských známek pro rok 2021, kdy nám výdeje povolenek doufejme, nepřekazí narůstající počet nakažených Covid – 19 a s tím související vládní nařízení.

Na závěr mého ne zrovna pozitivního příspěvku bych Vám, čtenářům Sánského zpravodaje, rád popřál hlavně pevné zdraví a dovolím se rozloučit citátem, který je v této době k zamyšlení *„Ryba nemůže žít bez vody, člověk bez lidí.“*

Petrův zdar ***Ing. Ondřej Jedlička*** *předseda MO Žehuň*

RYBY NAŠICH VOD
HLAVATKA OBECNÁ (HUCHO HUCHO)
CANDÁT VÝCHODNÍ (SANDER VOLGENSIS)
KAPR OBECNÝ (CYPRINUS CARPIO)
UHOŘ ŘÍČNÍ (ANGUILLA ANGUILLA)
STŘEVLIČKA VÝCHODNÍ (PSEUDORASBORA PARVA)
JELEC JESEŇ (LEUCISCUS IDUS)
SIH PELEĎ (COREGONUS PELED)
ROHÁVKA DUHOVÁ (RHODEUS SERICEUS)
JEŽDÍK OBECNÝ (GYMNOCEPHALUS CERNUUS)
PLOTICE OBECNÁ (RUTILUS RUTILUS)
CANDÁT OBECNÝ (SANDER LUCIOPERCA)
KARAS OBECNÝ (CARASSIUS CARASSIUS)
JELEC PROUDNÍK (LEUCISCUS LEUCISCUS)
PERLÍN OSTROBŘÍCHÝ (SCARDINIUS ERYTHROPHTHALMUS)
SIH SEVERNÍ – MARÉNA (COREGONUS LAVARETUS MARAENA)
CEJNEK MALÝ (ABRAMIS BJOERKNA)
AMUR BÍLÝ (CTENOPHARYNGODON IDELLA)
PARMA OBECNÁ (BARBUS BARBUS)
STŘEVLE POTOČNÍ (PHOXINUS PHOXINUS)
STIKA OBECNÁ (ESOX LUCIUS)
SUMEC VELKÝ (SILURUS GLANIS)
MNÍK JEDNOVOUSÝ (LOTA LOTA)
OSTROREETKA STĚNOVAVÁ (CHONDROSTOMA NASUS)
OUKLEJ OBECNÁ (ALBURNUS ALBURNUS)
KARAS STŘÍBŘITÝ (CARASSIUS AURATUS)
PSTRUH DUHOVÝ (ONCORHYNCHUS MYKISS)
LÍN OBECNÝ (TINCA TINCA)
PODOUSTEV ŘÍČNÍ (VIMBA VIMBA)
SUMEČEK AMERICKÝ (ICTALURUS NEBULOSUS)
VRANKA PRUHOPLOUTVÁ (COTTUS POECILOPUS)
BIVEN AMERICKÝ (SALVELINUS FONTINALIS)
PSTRUH OBECNÝ forma MOŘSKÁ (SALMO TRUTTA morpha TRUTTA)
SLUNKA STŘÍBŘITÁ (LEUCASPIUS DELINEATUS)
TOLSTOLOBIK PESTRÝ (HYPOPHTHALMICHTHYS NOBILIS)
VRANKA OBECNÁ (COTTUS GOBIO)
CEJN VELKÝ (ABRAMIS BRAMA)
JELEC TLOUŠŤ (LEUCISCUS CEPHALUS)
OKOUN ŘÍČNÍ (PERCA FLUVIATILIS)
LIPAN PODHORNÍ (THYMALLUS THYMALLUS)
BOLEN DRAVÝ (ASPIUS ASPIUS)
PSTRUH OBECNÝ forma POTOČNÍ (SALMO TRUTTA morpha FARIO)
LOSOS OBECNÝ (SALMO SALAR)

Mateřská škola Sány

Léto uteklo jako voda a čekají nás, jak se zdá, krásné slunečné podzimní dny. Provozní doba naší mateřské školy přes prázdniny byla nepatrně delší než v jiné roky. Vzhledem k uzavření MŠ na jaře z důvodu COVID-19 jsme nabídli rodičům pět týdnů provozu mateřské školy během července a srpna. Po průzkumu zájmu nakonec školka fungovala tři týdny. I tak jsme letní měsíce strávili většinou na školní zahrádce, abychom si užili pěkné letní dny.

Přišlo září a do naší školičky nastoupilo sedm nováčků – tři dívky a čtyři chlapci. Postupně se adaptují na svůj nový režim a myslím, že si našli spoustu nových kamarádů a začleňují se bez problémů do našich společných her a jiných aktivit. Podzimní dny trávíme pobytem na školní zahrádce, ale i procházkami po okolí a sběrem přírodních materiálů, se kterými pak ve školce pracujeme, učíme se je pojmenovat a různě třídit. Společnými silami jsme si vytvořili výstavku podzimních plodů, na které se podílely děti za pomoci svých rodičů. Děkujeme.

Jak všichni víme, strašák jménem KORONAVIRUS nám připravil spoustu omezení. My ve školce dodržujeme především zvýšenou hygienu, používání dezinfekce (hračky jsou dezinfikovány denně) a zdravým pohybem na čerstvém vzduchu. Přesto jsme museli vydat nařízení o vstupu do MŠ a to zákazem vstupu dětí s jakýmikoliv příznaky infekčního onemocnění a dále vstupu s použitím dezinfekce a ochranné roušky. Chráníte tím nejen sebe, ale i ostatní děti a zaměstnance školy, kteří mnohdy patří do rizikových skupin nakažení.

Děkujeme rodičům za vstřícnost, pochopení a spolupráci a vám všem přejeme krásné a klidné prožití podzimního času a především hodně zdraví.

Mgr. Alena Zvěřinová *– ředitelka MŠ Sány*

Obyvatelé

Narození:

25. 7. Tomáš Synek	**ul. Dlouhá**	**čp. 118**
7. 8. Natálie Černá	**ul. Dlouhá**	**čp. 145**
19. 8. Antonín Bulíček	**ul. B. Němcové**	**čp. 295**

Významná jubilea našich občanů ve čtvrtém čtvrtletí:

Vrbenský Vlastimil, Veselá Ludmila, Šamšová Marie

Blahopřejeme a přejeme pevné zdraví, životní spokojenost a mnoho elánu do dalších let.

Naposledy jsme se rozloučili s těmito spoluobčany

19. 7.	**pí Květoslava Turnerová**	**dříve ul. Dlouhá čp. 145**	**ve věku 59 let**
24. 7.	**p. Václav Charvát**	**ul. 9. května čp. 231**	**ve věku 74 let**
7. 8.	**p. Jaroslav Král**	**ul. Dobšická čp. 82**	**ve věku 85 let**
8. 8.	**p. Jan Kopa**	**ul. 9. května čp. 27**	**ve věku 82 let**
22. 8.	**pí Marta Vinklerová**	**dříve ul. Bačovská čp. 194**	**ve věku 87 let**
2. 9.	**pí Věra Hliněná**	**dříve ul. Bačovská čp. 211**	**ve věku 92 let**
27. 9.	**p. Pavel Šamša**	**ul. B. Němcové čp. 219**	**ve věku 70 let**

Ivona Procházková *matrikářka OU*

Z I. Pamětní knihy obce Sány

Pokračování z roku 1930

Ze Slovenska přijela exkurse dne 27. května 1930, přijeli studenti zimní hospodářské školy z Nitry. Přivítáni byli v hostinci u Havelků za obec starostou V. Bartákem a za družstvo Fr. Havelkou. Po večeři byly zapěny některé české a slovenské písně, zpěváckým spolkem. Po té si zatančili slovenští hosté s místními děvčaty při hudbě p. K. Svobody. Druhý den si prohlédli družstvo, kampeličku a místní hospodářství.

Pro Státní statistický úřad v Praze započalo dne 27. května 1930 sčítání zemědělských a živnostenských závodů. Pro naši obec, byl sčítací komisař ř. uč. J. Vosáhlo.

Celková výměra naší obce 94780 arů. Zemědělská půda rozdělená na ornou půdu i s chmelnicemi 58393 arů, louky trvalé 4519 arů, zahrady 114 arů, pastviny 31 arů, vrboviny (prutníky) 250 arů celkem 63307 arů. Lesní půda 5574 arů, parky a okrasné zahrady 548 arů, plocha zastavěná a dvory 1117 arů a ostatní plochy 382 arů, celkem 7621 arů.

Zaznamenané hospodářské zvířectvo 40 koní, 469 ks. skotu, 105 ks. koz, 367 ks. vepřů, 785 ks. letošních a 1755 ks. starších kohoutů a slepic, 1153 ks. letošních a 214 ks. starších houserů a hus, 147 ks. letošních a 26 ks. starších kačerů a kachen, 51 letošních a 8 starších krocanů a krůt, 4 perličky.

V naší obci bylo zapsáno 58 živnostenských závodů, 24 živností obchodních.

Těžké bylo vyplňování v rubrice sňatku žen, kdy ženy vzpomínaly na datum vdavek, kupř. brali jsme se o žehuňské pouti, přede žněmi, v řepách, šli jsme k sobě, když se začalo strouhat v Libněvsi a v sušárně.

Husova oslava se konala 5. července v místní tělocvičné jednotě „Sokol“. Slavnost zahájil uč. J. Vosáhlo, uč. A. Laštovková svou přednáškou zdůraznila národní význam Jana Husa. Pěvecké sdružení zazpívalo vhodné vlastenecké písně, m. j. „Hranice vzplála“, několik dívek recitovalo básně.

Tělocvičná jednota „Sokol“ pořádala 12. července Rádio večer, za režie Mu. Dr. Josefa Karbusického z Libice n/C.

V „Sokolovně“ byl dne 21. září pořádán Tyršův večer, za větší účasti občanstva i dětí. Po oba dny svátku mrtvých byl pomník ozdoben kyticemi chryzantém a ozářen gloriolou elektrických žárovek.

Obraz „Olše nad řekou“ namaloval malíř Oldřich Koníček v r. 1930

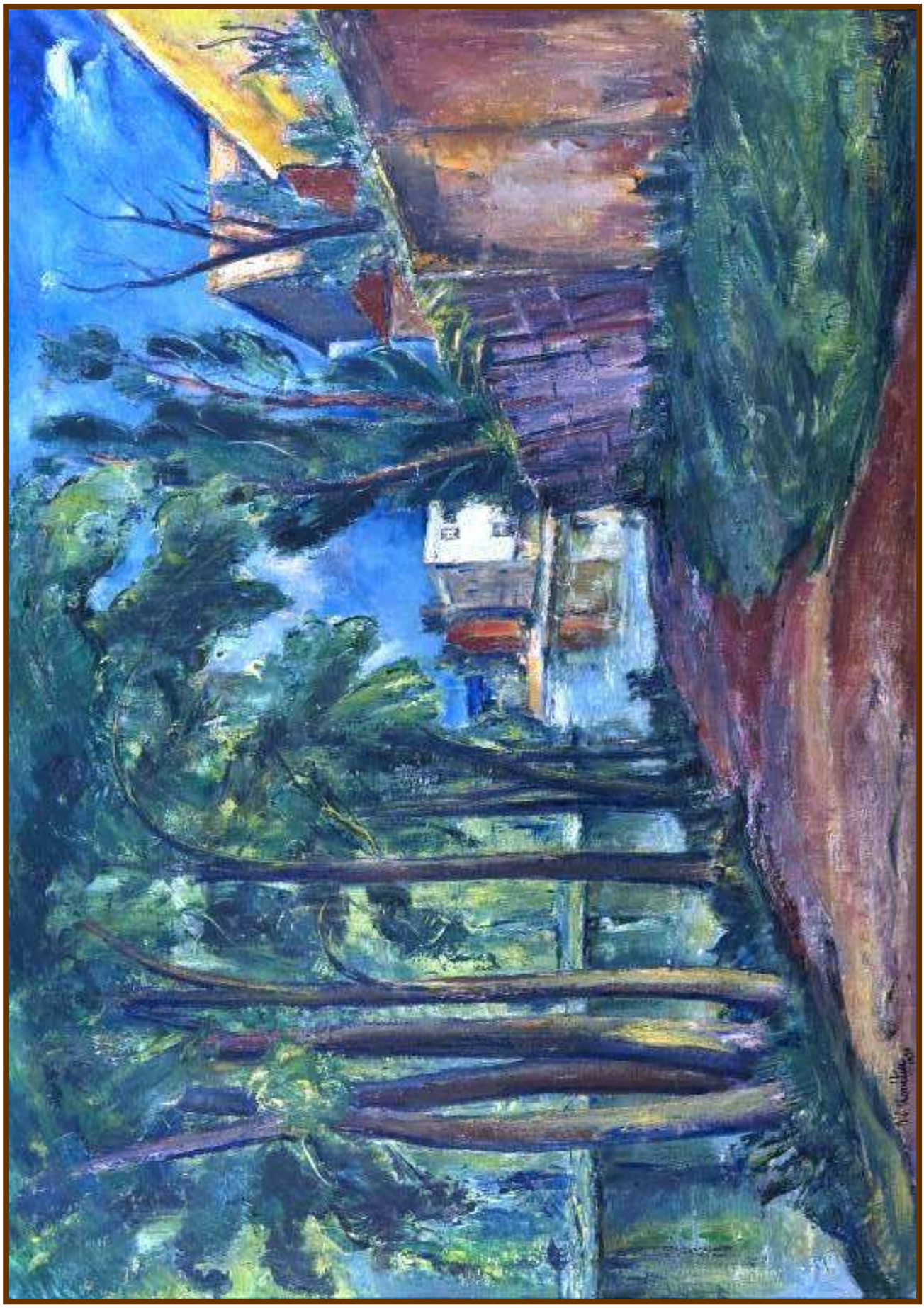

Dne 2. prosince proběhlo v Sánech sčítání lidí a domů. Bylo napočítáno 204 čísel domů, čp. 9 bylo zbořeno, čísla 33, 52, 89, 123 a 201 byla neobydlena. Osob bylo napočítáno 821 plus tři mimo obec. Z toho 380 mužů a 441 žen.

Události z roku 1931

Dne 26. ledna 1931 zemřel sánský rodák, velmi populární Jan Dvořák. Bývalý předseda Ústřední jednoty hospodářských družstev, bývalý předseda Klubu poslanců agrární strany na zemském sněmu království Českého, bývalý předseda Akciové pojišťovny „Merkur“ v Praze, člen správní rady Rolnického cukrovaru v Syrovátce. Byl zakladatelem hospodářské besídky a jako teprve devatenáctiletý, byl zvolen jejím předsedou. Jeho přičiněním měly Sány již dávno družstevní pekárnu a družstvo na zpracování čekanky, v těchto podnicích byl předsedou. Jeho přičiněním byl v Sánech postaven Shromažďovací „Riegrův dům“ a také zastávka „Sány“ na katastru Opolánek. Na pohřeb do Prahy v olšanském krematoriu se vypravilo asi padesát občanů z naší obce.

V Zemědělských družstevních listech roč. XXXVI. čís. 13 bylo napsáno o vzorné družstevní obci českého Polabí Sánech, kde byl na místním hřbitově uložen popel do rodinné hrobky, tvůrce družstevních podniků, bývalého poslance a starosty Ústřední jednoty Jana Dvořáka.

Pěvecký kroužek „Smetana“ v Sánech, na oslavu 81. narozenin T. G. Masaryka pořádal 8. března pěvecký i hudební večer dirigovaný V. Svobodou řed. kůru, s proslovem Františka Hájka, stárka v Sánech.

Na Bílou sobotu 4. dubna o 12 hodině v naší vsi se děti a občané shromáždili u pomníku padlých, aby uctili dvouminutovou tichou vzpomínku na oběti války.

Dne 12. června přijelo z Kladrub do Sán na exkursi autokarem 25 účastníků „Zemědělské mise“, kteří se zúčastnili hospodářské výstavy na zemědělském kongresu v Praze. Byli uvítáni okresním hejtmanem p. Dr. Baťhou z Poděbrad, na nádvoří Rolnického družstva. Přítomné dámy byly uvítány od žákyně II. třídy A. Tintěrové kyticemi růží.

Dětský den se konal 21. června odpoledne v „Sokolovně“, po proslovu správce školy následovaly písně, recitace, tanečky, scény „Beseda malých maminek“a „Nahluchlý strýček cibulář“, aktovka „V lese“. Účinkovalo 21 žáků II. třídy, sál byl plný.

Pokračování příště

Volby do zastupitelstev krajů České republiky

proběhly ve dnech 2. a 3. října v rouškách. V Sánech se hlasovalo v obřadní síni Obecního úřadu.

Účast v Sánech - 34,82%. Účast v ČR - 37,95%.

Výsledky voleb v Sánech: STAN - 40 hl., ANO 2011 - 37 hl., ODS - 24 hl., Piráti - 21 hl., ČSSD - 12 hl., SPD - 7 hl., KSČM - 5 hl., Trikolora - 4 hl., SPSK - 3 hl., VPB - 1 hl., DSSS - 1 hlas.

Výsledky voleb v ČR: ANO - 604 441 hl. 21,83%, Piráti - 333 153 hl. 12,03%, ODS - 192 946 hl. 6,97%, SPD - 169 978 hl. 6,14%, STAN - 167 459 hl. 6,05%, KDU-ČSL - 141 477 hl. 5,11%, ČSSD - 136 427 hl. 4,93%, KSČM - 131 770 hlasů 4,76%.

Informace pro občany:

Každé úterý a pátek ve 14:00 hod. zajíždí do obce na 15 min. k obecnímu úřadu pojízdná prodejna z pekárny Beneš z Kutné Hory s pečivem, chlebíčky a cukrovím. Zboží lze také objednat tel. 737 547 573 Anna Nováková.

Každou středu od 11:00 hod. na hodinu zajíždí do obce za obecní úřad pojízdná prodejna maso uzeniny Řehák. Objednávky telefon: 724 958 136, 325 512 747.
WWW. KRKOVICE. CZ

Sánský zpravodaj - místní občasník

Povoleno OkÚ v Nymburce rozhodnutím číslo 2/97 dle § 425/1990Sb.

Vydává: Obec Sány e-mail: podatelna@obecsany.cz
Redakční rada: zastupitelé obce Foto: Skálová H. zpracoval: Josef Skála